

ROMÂNIA

JUDEȚUL VASLUI

COMUNA VĂLENI

CONSILIUL LOCAL

HOTĂRÂREA NR. 23

privind aprobarea Planului local de analiză și acoperire a riscurilor pentru anul 2022

Având în vedere:

- Avizele comisiilor de specialitate;
- Referatul de aprobare al Primarului comunei Văleni, înregistrat sub nr. **3372 / 18.03.2022**, în calitate de inițiator;
- Raportul de specialitate înregistrat sub nr. **3387 / 21.03.2022**;
- Adresa Inspectoratului pentru Situații de Urgență Vaslui nr. 711.435/10.03.2022, înregistrată la Primăria Văleni sub nr. 3106/10.03.2022;
- Prevederile art. 4 și art. 13 lit. a) din Legea 307/2006 privind apărarea împotriva incendiilor, republicată, cu modificările și completările ulterioare;
- art. 6 din Ordinul MAI 132/2007 pentru aprobarea Metodologiei de elaborare a Planului de analiză și acoperire a riscurilor și a Structurii – cadru a Planului de analiză și acoperire a riscurilor;
- Art. 3 alin. 1 lit. a și art. 10 lit. d) din Legea 481/2004 privind protecția civilă, republicată, cu modificările și completările ulterioare;
- Art. 14 alin. 2) din HG 1492/2004 privind principiile de organizare, funcționarea și atribuțiile serviciilor de urgență profesionale, cu modificările și completările ulterioare;
- prevederile art.129 alin. 7 lit. h), respectiv art. 139 alin. 1) din OUG nr. 57/2019 privind Codul Administrativ, cu modificările și completările ulterioare;

În conformitate cu prevederile art. 196 alin. (1) lit. a) din Ordonanța de urgență a
Guvernului nr.57/2019 privind Codul administrativ:

CONSILIUL LOCAL AL COMUNEI VĂLENI, JUDEȚUL VASLUI

HOTĂRĂȘTE:

Art. 1 Se aprobă Planul local de analiză și acoperire a riscurilor (PAAR) pentru
Comuna Văleni pentru anul 2022 prevăzut în anexa nr. 1, care face parte integrantă din
prezenta.

Art.2 Cu ducerea la îndeplinire a prevederilor prezentei hotărâri se încredințează
Primarul Comunei Văleni și Comitetul local pentru situații de urgență, prin Serviciul
Voluntar pentru Situații de Urgență.

Art.3 Prezenta hotărâre se va comunica, prin grija secretarului general al comunei,
Instituției Prefectului Județului Vaslui în vederea exercitării controlului cu privire la
legalitate, Primarului Comunei Văleni și Serviciului Voluntar pentru Situații de
Urgență.

VĂLENI - 30.03.2022

**Președinte de ședință,
Florea Adrian**



**Contrasemnează,
Secretar general
Jrs. Trifu Silviana-Andra**

(Signature)

ROMANIA
COMITETUL LOCAL PENTRU
SITUAȚII DE URGENȚĂ VALENI
Nr 3342 din 17.03.2022

EXEMPLAR UNIC

APROB,
Presedintele C.L.S.U.
al comunei Valeni
Primar,
Beligan Radu



PLANUL DE ANALIZA SI ACOPERIREA RISCURILOR COMUNA VALENI 2022.

Întocmit,
Șef SVSU
Beligan Radu

CAPITOLUL 1. DISPOZIȚII GENERALE

SECȚIUNEA 1

Planul de analiză și acoperire a riscurilor, denumit în continuare PAAR, cuprinde riscurile potențiale identificate la nivelul comunei Valeni, măsurile, acțiunile și resursele necesare pentru managementul riscurilor respective.

Scopurile PAAR sunt de a asigura cunoașterea de către toți factorii implicați a sarcinilor și atribuțiilor ce le revin premergător, pe timpul și după apariția unei situații de urgență, de a crea un cadru unitar și coerent de acțiune pentru prevenirea și gestionarea riscurilor generatoare de situații de urgență și de a asigura un răspuns optim în caz de urgență, adecvat fiecărui tip de risc identificat.

Obiectivele PAAR sunt:

a) asigurarea prevenirii riscurilor generatoare de situații de urgență, prin evitarea manifestării acestora, reducerea frecvenței de producere ori limitarea consecințelor lor, în baza concluziilor rezultate în urma identificării și evaluării tipurilor de risc, conform schemei cu riscurile teritoriale;

b) stabilirea concepției de intervenție în situații de urgență și elaborarea planurilor operative;

c) alocarea și optimizarea forțelor și mijloacelor necesare prevenirii și gestionării situațiilor de urgență.

SECȚIUNEA 2

Responsabilitățile privind analiza și acoperirea riscurilor revin tuturor factorilor care, potrivit legii, au atribuții ori asigură funcții de sprijin privind prevenirea și gestionarea situațiilor de urgență în profil teritorial.

2.1. Acte normative de referință

P.A.A.R. a fost întocmit în baza următoarelor prevederi legale :

- Legea 307/2006 privind aparea împotriva incendiilor, art. 4 alin. 3,
- Ordonanța de urgență 21/2004 privind Sistemul Național de Management al Situațiilor de Urgență, art.22,
- Hotărârea de Guvern 1492/2004 privind Principiile de organizare, funcționare și atribuțiile serviciilor de urgență profesionale, art.34 alin.2,
- Ordinul Ministrului Administrației și Internelor 132/2007 privind rechizițiile de bunuri și prestăriservice publicart.6alin.1
- .-Legea nr.481/2004 privind protectia civila,
- O.M.A.I .nr.75/2019 privind aprobarea „Criteriile de performanta privind constituirea incadrarea si dotarea S.V.S.U.

2.2. La întocmirea și punerea în aplicare a P.A.A.R. sunt implicate urmoarele instituții și structurii:

- Consiliul Local al comunei Valeni;
- Comitetul Local pentru Situații de Urgență al comunei Valeni;
- Serviciul Voluntar pentru Situații de Urgență al comunei Valeni;
- Instituții subordonate primariei comunei Valeni;
- Poliția;
- Dispensarul comunal.

2.3. Responsabilitățile ale organismelor și autorităților cu atribuții în domeniul situațiilor de urgență se referă la:

- a) Analiza riscurilor, întocmirea și actualizarea P.A.A.R.;
- b) Punere în aplicare a P.A.A.R.;
- c) Pregătirea forțelor de intervenție și a populației;
- d) Realizarea legaturilor necesare conducerii acțiunilor de protecție, intervenție și cooperare;
- e) Asigurarea resurselor umane, materiale și financiare necesare puneri în aplicare a P.A.A.R.

Lista autorităților care au responsabilități în analiza și acoperirea riscurilor la nivelul comunei Valeni sunt prezentați în anexa 1., iar atribuțiile acestora sunt detaliate în fișele de la anexa 2.

CAPITOLUL II.

Caracteristicile unității administrativ-teritoriale

SECȚIUNEA 1.

a).Amplasarea geografică și relief

Comuna Valeni este amplasată în partea central-nord-estica a județului Vaslui, se învecinează la nord cu comuna Solesti la est cu comuna Solesti, la sud cu comuna Muntenii de sus la vest cu comuna Zapodeni și comuna Feresti.

Comuna Valeni este situată în partea centrală a podișului Central Moldovenesc, pe valea superioară a râului Vasluiet. Comuna Valeni este așezată pe un teren deluros cu șesuri numai în văile apelor. Altitudinea maximă în zona localității Valeni atinge altitudinea maximă de 241 m în zona Cotoi, iar altitudinea minimă este de 92 m în lunca Vasluietului. Lunca Vasluietului are o lungime de 1600-2100 m și cu o pantă longitudinală de 3,3m/km, se prezintă sub forma unei terase de luncă inundabilă, construită prin amenajare artificială de diguri argiloase cu intercalații de nisipuri și cu prundișuri și nisipuri grosiere în bază, a căror grosime totală este de 4-6m. Litologic versanții sunt constituiți din argile nisipoase și argile uneori cu caracter loessoid. Din punct de vedere geologic zona comunei Valeni este construită din depozite sedimentare ce aparțin ca vârstă sarmațianului mediu peste care se depune depozite cuaternare. Sarmațianul este reprezentat prin marne argiloase, argilo-nisipoase și nisipuri care formează fundamentul indicat al reliefului zonei. Stratele sarmațiene au o structură simplă monoclină cu o înclinare generală de 7-8m/km spre sud și est. Cuaternarul este reprezentat prin depozite de argile, argile prăfoase, uneori leosoide, nisipuri argiloase, nisipuri și prundișuri care formează relieful de luncă și șes, terase și versanți deluvieni.

Localitățile componente comunei Valeni sunt : Valeni (localitatea de reședință) și Moara Domneasca .

Localitatea de reședință Valeni , este situată în partea de nord a comunei.

Satul Moara Domneasca , este așezat în partea de sud a comunei.

Ambele sate componente sunt situate de-a lungul drumului național 24 care face legătura între orașele Vaslui și Iași, fiind unul în prelungirea celuilalt,

Suprafața întregului teritoriu ce aparține fiecărei localități din comuna , precum și cele din intravilan , este redată în hectare , în tabelul de mai jos :

LOCALITATEA	TOTAL TERITORIU - ha -	DIN CARE : INTRAVILAN
VALENI	2717.895	195.105
MOARA DOMNEASCA	905.965	65.035
TOTAL	3623.86	260.14

Teritoriul Valenilor a fost populat încă de la întemeierea țării. Documentele din acea perioadă s-au păstrat doar într-o foarte mică măsură, dar ne aduc totuși marturie de mare interes. Încă din anul 1400, în vecinătate se stabilesc boierii de origine maramureșană Feair, iar în zona Valenilor este atestat în 1427 satul Fauri, dispărut în timp dar al cărui nume se păstrează încă. În hrisovul lui Ștefan cel Mare din 15 octombrie 1491, când voievodul stăpânește hotarele moșiei targului Vaslui, este amintit satul Grumazesti, care a fost situat la hotarul actual al comunei, lângă Moara Domneasca. Cehanestii intra prin dăni - care erau de fapt vânzări mascate - în rândul familiilor razesti, având astfel dreptul să cumpere cât pământ doreau. În aceste împrejurări este atestat și satul Valeni sub denumirea de Raii. Primul stăpânitor amintit este Bogza (din vechile familii) la 1608, când Constantin Voda Movila îi întărește proprietatea asupra satului Raii, pe malul Vasluiului, unde avea și o moară. Boierii Racovita urmași ai Cehanestilor vor posedea în continuare Raii sau Neraii, care își vor schimba numele în Valea Rea. Legenda spune că aceasta s-a petrecut când două fete a lui Mihai Voda Racovita erau să-și piardă viața aici, când caii au răsturnat caleasca în care călătoreau. La 1753 proprietar al

Valenilor de astazi era Radu Racovita, varul domnitorului Mihai Racovita, intr-un act din anul respectiv este inscrisa in averea sa si Valea Ra , ce se zicea Raii. Datorita asezarii la «drumul mare» populatia se diminuea, pana la disparitie. Cu ocazia impropietaririi din 1864 este semnalata existenta a 170 de familii, ceea ce inseamna cel putin 900 de suflete. In 1906, camuna Valea Rea era formata din satele : Valea Rea, Moara Domneasca si Porturi avand de 5496 hectare si 1426 locuitori.

Din 1932 si pana in 1968, localitatea Valea Rea, devenita Valeni a format singura o comuna. Din 1968 Comuna Valeni are in componenta cele doua sate care exista si astazi – Valeni si Moara Domneasca.

SECȚIUNEA 2

Caracteristici climatice

Climatul are un caracter temperat-continental, destul de accentuat. În luna iulie între 20-21C și un minim mediu în ianuarie între -3-4C .

Precipitațiile înregistrează o valoare medie anuală în jur de 500mm. Regimul ploilor fiind neuniforme, înregistrându-se cantități mari de apă în lunile de vară. Nebulozitatea atmosferei este moderată, valoarea medie a coeficientului fiind în jur de 5,8.

Vânturile cele mai frecvente sunt cele din nord-vest circa 21,5%, est circa 18%, vest circa 16,5-21,5% și sud est circa 12%, direcțiile lor fiind influențate în principal de orientarea văii riului Vasluiet. Viteza medie anuală este mai mare din direcțiile cu vânturi dominante, dar nu depășesc 4m/s.

Pe teritoriul comunei Valeni nu au existat fenomene meteorologice extreme cu excepția unor furtuni de intensitate mai mare sau grindină.

Vara, precipitațiile pot avea un caracter torențial, înregistrându-se uneori grindină și inundații.

Fenomene meteo periculoase ca furtuni, inundații, tornade, secetă, îngheț pot apărea în zona de competență în viitor, datorită scimbarilor bruște de temperatură, întâlnirea maselor de aer cald și maselor de aer rece se pot produce tornade, furtuni însoțite de căderi de grindină , datorită poluarii mediului. Ploile abundente pot provoca inundații, unde apa de pe versanți se scurge în zonele joase existând și posibilitatea alunecărilor de teren datorită solului argilos.

Înghețul este posibil în perioadele reci datorită maselor de aer din nord care sunt purtătoare de aer polar cu ger și zăpadă.

SECȚIUNEA 3

Rețeaua hidrografică:

Rețeaua hidrografică este reprezentată atât de ape de suprafață cât și freatice, din prima categorie făcând parte râul Vasluiet si afluenții săi pîrful Valeni, Holm și Hemeioasa. Apele captive sunt foarte puțin cunoscute . Apa are un caracter ascensional, nivelul pizometric stabilindu-se la 0.7-1,40m adâncime. Apele subterane freatice sunt cantonate în aluviunile permeabile ale luncilor și teraselor fiind întâlnite la adâncimi cuprinse între 2-4m în lunci și 8-12m în terase chiar și 24m in zonele mai inalte alecomunei.

Nu există lacuri, lacuri de acumulare, inasa exista un baraj de pamant care aduna o cantitate insemnata de apa pe o suprafata de 20000 mp, pe teritoriul satului Moara Domneasca.

SECȚIUNEA 4

Populația:

a)Comuna Valeni are un număr de 2140 locuințe cu 5130 locuitori după cum urmează: -

satul	nr. pop.	nr. gosp.	intrvilan
Valeni	3390	1430	195.105 ha
Moara Domneasca	1740	710	65.035 ha

b)Structura demografică:

- satul	adulți		copii	
	nr.bărbați	nr.femei	nr.băieți	nr.fete
Valeni	1170	1160	496	564
Moara Dmneasca	598	580	310	352

Populația pe categorii de vârstă:

- 0-10 ani –578 persoane reprezentând 8.71% din populația comunei;
- 10-18 ani –500 persoane reprezentând 6.91% din populația comunei;
- 19-30 ani - 1420 persoane reprezentând 25.83% din populația comunei;
- 31-50 ani – 1266 persoane reprezentând 26.89% din populația comunei;
- 50-70 ani - 1036 persoane reprezentând 21.58% din populația comunei;
- peste 70 ani - 330 persoane reprezentând 10.05% din populația comunei;

c) Mișcare naturală: persoane care au plecat din localitate –40, persoane care sau stabilit în localitate -160.

d) Densitatea populației pe zone:

- satul Valeni – zona fostul CAP Valeni – 595 persoane;
 - zona centru – 525 persoane;
 - zona biserica – 585 persoane;
 - zona MAT – 615 persoane;
 - zona Cartier – 636 persoane;
 - zona Jitarie – 434 persoane.
- satul Moara Domneasca
 - zona DN 24 – fostul CAP –426 persoane;
 - zona Dealul Coserului – 525 persoane.
 - zona Bacalu - 315 persoane.
 - zona parau Hemeioasa + Broscarie- 474 persoane.

SECȚIUNEA 5

Căi de transport

a) Rutiere – comuna Valeni este străbătută de DN 24 și DJ 246. Traseul DN 24 este asfaltat, bine întreținut, într-o stare de viabilitate bună și are o lungime pe teritoriul comunei Valeni de aproximativ 6-7 km. Traseul DJ 246. este asfaltat, bine întreținut, într-o stare de viabilitate bună și are o lungime pe teritoriul comunei Valeni de aproximativ 4 km. Pe teritoriul comunei Valeni există un număr de un drum comunal, 39 drumuri vicinale și 73 străzi. În proporție de 60 % drumurile comunale, vicinale și străzile sunt asfaltate.

b) Feroviare – nu este cazul.

c) Cai subterane – nu este cazul.

d) Căi navigabile – nu este cazul.

e) Rute aeriene – nu este cazul.

f) Rețele de conducte magistrale – nu este cazul.

SECȚIUNEA 6

Dezvoltare economică

a) Zone industrializate:- satul	S.C.	P.F.	A.F.
Valeni	4	3	4
Moara Domneasca	3	4	2

b) Depozite / Rezervoare – nu este cazul

c) Exploatare miniere, petroliere – nu este cazul.

d) Fondul funciar – total 3811 ha

e) Creșterea animalelor – în comuna Valeni într-un număr de 2140 gospodării avem următoarele categorii de animale:

- bovine -1023 capete din care vaci 300, junici 40, boi 20, tineret femel 298, tineret mascul 275 și bovine la îngrășat 81;

- ovine – 1560 ;

- caprine – 98 ;

- porcine – 1240 ;

- cabaline – 226 ;

- păsări – 64300 ;

f) Turism – nu este cazul.

g) Apariții de noi activități economice – nu este cazul.

h) Resurse naturale – nu este cazul.

SECȚIUNEA 7

Infrastructuri locale

a) Instituții

– satul Valeni : Consiliul local, Postul de poliție, Școala Gimnaziala nr.1 cu doua corpuri de cladiri, Grădinița, Biblioteca comunală, Dispensar veterinar, Biserica cu 1 cimitir, Camin cultural, Capela sat Valeni, Posta Valeni,

- satul Moara Domneasca : Școala cu clasele I-VIII, Biserica și cimitir ;
Cabinet Medical Individual dr Ivanov Irina ;Cămin cultural.

b) Rețele de utilități – satul Valeni

- apă curentă : - Școala Gimnaziala nr.1 corpurile de cladiri I si II, Gradinita Valeni ,Primaria Valeni ,o mare parte din locuintele din satele Valeni si Moara Domneasca

- canalizare : - Nu este cazul

- energie electrică : - toată comuna Valeni este alimentată cu energie electrică .

c) Locuri de adunare : - Teren de fotbal în zona DN 24 Vaslui-Iasi, zona teren de sport Moara Domneasca

d) Locuri de cazare : - Școala Gimnaziala nr.1, in cele doua corpuri de cladiri, Valeni cu 18 camere, Primaria Valeni -3 camere, Gradinita Valeni cu 4 camere, Scoala Moara Domneasca cu 6 camere, Caminul Cultural Moara Domneasca .

SECȚIUNEA 8

Specific regional

În comuna Valeni nu există populație de etnie rommă sau de alte etnii.

CAPITOLUL III.

Analiza riscurilor generatoare de situații de urgență

SECȚIUNEA 1

Riscuri naturale:

Fenomene meteorologice periculoase					Incendii de pădure	Avalanșe	Fenomene distructive de origine geologică	
Furtuni	Inundații	Tornade	Secetă	Îngheț			Alunecări de teren	Cutremure de pământ
1	2	3	4	5	6	7	8	9
da	da	nu	da	da	nu	nu	da	da

a) fenomene meteo periculoase:

Pe teritoriul comunei Valeni nu sau înregistrat fenomene meteo periculoase, dar ele pot apărea în zona de competență a comunei.

-Furtuni – care se manifestă cu preponderență în timpul verii când variațiile de temperatură pot genera producerea de astfel de fenomene;

- Secetă – în perioada verii când temperaturile sunt foarte ridicate

(în ultimii ani temperaturile au avut valori cuprinse între 35-40⁰ C;

- Îngheț – în perioada decembrie-februarie când temperaturile sunt scăzute(temperaturile scad până la valori cuprinse între – 20 și -25⁰C) .

a1) Inundații:

- scurgeri de pe versanți, avand ca posibile consecinte afectarea unui nunar de 26 gospodarii pe o suprafata de.6 ha (72 persoane) in partea de sud- est a localitatii Valeni si a unui nunar de 68 gospodarii pe o suprafata de 23 ha (154 persoane) in partea de est a localitatii

Valeni. In poarta de sud a satului Moara Domneasca 22 gospodarii pe o suprafata de 1.5 ha (35 persoane) pot suferi inundatii ca urmare a deversarii de pe versanti a apelor.

- **accidente acumulări hidrotehnice** în cazul ruperii digului de la Solesti din cauza precipitațiilor de mare intensitate sau din alte cauze. Prezinta risc de afectare un numar de 115 de gospodarii, pe o suprafata de 20 ha (345 persoane) si de asemenea poate fi afectata o suprafata de 210 ha pasune, raportat la nivelul intregii comune.

a2) Furtuni, secetă, îngheț pot apărea în zona de competență în viitor, datorită scimbilor bruște de temperatură, întâlnirea maselor de aer cald și maselor de aer rece se pot produce furtuni însoțite de căderi de grindină datorită poluării mediului.

Înghețul este posibil în perioadele reci datorită maselor de aer din nord care sunt purtătoare de aer polar cu ger și zăpadă.

b) Incendii de pădure Nu este cazul.

c) Avalanșe : Nu este cazul.

d) fenomne distructive de origine geologică:

d1) cutremure:

Comuna Valeni se află într-o zonă seismică activă, înregistrându-se zilnic cutremure cu epicentru în zona **VRANCEI**.

Datorită așezării și structurii solului(fiind așezată pe dealuri), în cazul unui cutremur de o magnitudine mai mare de 5 grade Richter se produc deplasări ale solului cea ce pot avea efecte negative asupra populației și mediului.

In satul Valeni – un numar de 90 locuinte din paiantă nu au o structură de rezistență bună, fiind afectate un numar de 160 de persoane

In satul Moara Domneasca – un numar de 36 locuinte din paiantă nu au o structură de rezistență bună, fiind afectate un numar de 50 de persoane

d2) Alunecări de teren:

Alunecări de teren – stabilizate prin plantari de salcim in zone ce pot fi afectate ;

- active nu avem dar în urma unor precipitații abundente pot fi afectate un numar de 10 locuințe pe teritoriul comunei si un numar de 15 persoane.

În cazul apariției fenomenului persoanele si bunurile din zonele menționate vor fi evacuate în spațiile de cazare care sunt la:

Pentru Valeni : Gradinita, sediul fostei Primarii si Biserica

Pentru Moara Domneasca: Biserica

Pentru animalele pe islazurile comunale apropiate localității.

SECȚIUNEA 2

Analiza riscurilor tehnologice:

Accidente, avarii, explozii și incendii				Poluare ape	Prăbușiri de construcții, instalații sau amenajări	Eșecul utilităților publice	Căderi de obiecte din atmosferă sau cosmos	Muniție neexplodată
Industria	Transport și depozitare produse periculoase	Tranporturi	Nucleare					
1	2	3	4	5	6	7	8	9
nu	da	da	nu	da	da	da	da	nu

a) industriale: Nu este cazul

b) transport și depozitare produse periculoase

In zona de competență a comunei Valeni, se utilizează frecvent rețeaua rutieră DN 24 Vaslui-Iasi de către companiile care asigura alimentarea cu carburanti a statiilor din municipiile Vaslui si Iasi precum si alimentarea cu butelii pentru aragaze. Deasemeni exista agenti

economici care comercializeaza butelii de aragaz: SC Bodana Com SRL, SC Dany Impex 98 SRL, SC Adiflor SRL, Florea Adrian II, SC Cosmiflor SRL, SC Boicusor SRL, II Tibireac Constantin, SC Elcandis SRL, II Ciurusniuc Lucica, SC Filrad SRL, SC Gicuta SRL, IF Filibiu Dumitru, II Stanciuc Mihaela, I.I. Dodofti Mihaela .

b1) transportul rutier

Infrastructura rutiera din zona de competența este compusa din DN 24 Vaslui – Iasi, DJ 246 Moara Domneasca – Feresti si o retea de drumuri comunale si satesti.

In ultimi ani nu sau întâmplat accidente grave pe drumurile din zona de competenta.

b2) Transport feroviar : Nu este cazul ;

b3) fluvial și maritime: Nu este cazul ;

b4)Transportul aerian: Nu este cazul;

b5)Transport prin rețele de magistrale: Nu este cazul.

c) nucleare: Nu este cazul;

d) poluare ape: posibile deversari de deseuri provenite de la gospodariile populatiei.

e) prăbușiri de construcții sau amenajări

In zona de competență sunt un număr de 56 de locuințe construite între ani 1910-1939, toate locuibile, fiind foarte vechi există pericolul prăbușiri lor în cazul unui cutremur, alunecări de teren.

f) eșecul utilităților publice ;

In zona de competență au fost drumuri blocate temporar pe D.J.246 în zona satului Moara Domneasca ce face legătura cu comuna Feresti, în perioadele de iarnă datorită căderilor precipitațiilor sub formă de ninsoare și a vânturilor ce spulberă zăpada, blocând caile de transport.

Căderile de tensiune sunt frecvente din cauza rețelei deteriorate și improvizată, atunci când viteza vântului este mare(60-70 km/h).

g) căderi de obiecte din cosmos: pe teritoriul comunei nu sau semnalat căderi de obiecte din cosmos, acest risc fiind unul pur teoretic.

h) muniție neexplodată

In zona de competență a comunei Valeni nu s-a găsit muniție de razboi.

SECȚIUNEA 3

Riscuri biologice

Îmbolnăviri în mase	
Epidemii	Epizotii/zoonoze
1	2
da	da

Epidemiile se pot inregistra in cazul Scolilor si Gradinitelor din cele doua sate componente ale comunei.,precum si la populatia satelor componente din cauza pandemiei deCOVID-19

Epizootiile se pot inregistra in cazul stanelor organizate pe raza celor doua sate componente ale comunei.

Pentru limitarea și lichidarea eventualelor epidemii sau focare epizootice ce ar putea să apară la gospodăriile populației, măsurile se vor aplica sub directa coordonare a factorilor de specialitate si impreună cu aceștia.

SECȚIUNEA 4

Risc de incendiu

- casele care se află lipite una de alta sau foarte aproape una de alta situate în satele componente comunei Valeni;

- instalațiile electrice vechi;

- coșurile de fum ;

- jocul copiilor cu focul;
- depozitarea furajelor în mod necorespunzător
- fumatul;
- utilizarea necorespunzătoare a focului deschis;
- acțiuni intenționate;

Statistica incendiilor: în comuna Valeni în perioada 2019-2020 până la data de 26.03.2021 s-au înregistrat 6 incendii la gospodăriile populației, înregistrându-se pagube în valoare de 3500 lei, neexistând victime omenești.

SECȚIUNEA 5

Riscuri sociale

Din punct de vedere a riscurilor sociale, în zona de competență a comunei Valeni, pot fi luate în calcul o serie de concentrări de populație, cum ar fi bâlciul anual din municipiul Vaslui, serbări cu ocazia unor manifestări culturale, discotecă, nunți.

O afluență mare de public are loc în perioada zilelor satelor componente, respectiv 15 august la Valeni și 08 noiembrie la Moara Domneasca a fiecărui an, la sărbătorile (slujbe bisericești) Pascale și de Crăciun, cu circa 500 de persoane la fiecare sărbătoare. Dar din cauza pandemiei cu ocazia acestor sărbători s-au luat măsuri de prevenire a răspândirii acestora.

SECȚIUNEA 6

Alte tipuri de risc

În activitatea de analiză a riscurilor se pot defini zone geografice având o concentrație a riscurilor de aceeași natură, legate de infrastructuri și construcții, denumite zone de risc crescut.

Elementele care sunt avute în vedere pentru stabilirea zonelor de risc crescut sunt:

- a) zonele de activitate dezvoltate de-a lungul căilor de comunicații;
- b) clădirile publice, fie datorită numărului de persoane, fie datorită vulnerabilității lor: sunt școlile, căminul cultural, agenți economici, biserica, mănăstirea.
- c) instalațiile tehnologice;
- d) alte elemente, cum sunt: zone inundabile, zone predispuse alunecărilor/prăbușirilor de teren

Numărul de locuințe ce pot fi afectate de inundații: 159 de gospodării, din care 115 în cazul unui accident la barajul de acumulare Solești, aflat în partea de nord a satului Valeni.

Locuințele posibil afectate de alunecări de teren sunt situate în Valeni zona de-alungul torentului Valeni 26 gospodării și zona Parul Ungurului –Imas cu 38 gospodării și Moara Domneasca, zona Broscarie cu 22 de gospodării .

Populație posibil evacuată este de 448 de persoane, din care 345 de persoane în cazul unui accident la acumulări Solești.

Animale ce vor fi evacuate :

- o bovine: 60 capete;
- o ovine: 250 capete;
- o cabaline: 25;
- o păsări: 4500.

Suprafața posibil afectată de inundații este de 215.1 ha de teren curți arabil și pășune, din care 210 ha izlas comunal.

Locurile în care alunecările sunt posibile sunt (semistabilizate):

- o Zona CAP Valeni;
- o Torrentul Valeni pe o lungime de 1,8 Km;
- o Deal Coseri;
- o Broscarie;

În aceste locuri ar putea fi afectate 22 de gospodării, cu 50 de persoane.

Posibil noi locuri de apariție a acestor fenomene de origine geologică:

- zona Cimitir Valeni;
- terenuri agricole din extravilan

CAPITOLUL IV.

Acoperirea riscurilor

SECTIUNEA I

Faza desfășurării acțiunilor de protecție-intervenție

Constă în stabilirea etapelor și fazelor de intervenție în funcție de evoluția probabilă a situației de urgență, stabilirea forțelor și mijloacelor necesare desfășurării activității de protecție și intervenție, luarea deciziei și transmiterea acesteia către structurile proprii și cele care cooperează.

Pentru protecția populației împotriva efectelor situațiilor de urgență, evitarea manifestării riscurilor, reducerea frecvenței de producere sau limitarea consecințelor acestora, Comitetul Local pentru Situații de Urgență al comunei Valeni întreprinde următoarele acțiuni:

- a) activități preventive ale autorităților pe domenii de competență;
- b) informarea populației asupra pericolelor specifice comunei Valeni și asupra comportamentului de adoptat în cazul manifestării unui pericol;
- c) exerciții și aplicații.

Activitățile preventive planificate, organizate și desfășurate în scopul acoperirii riscurilor din comuna Valeni sunt:

- a) controale și inspecții de prevenire;
- b) informarea preventivă;
- c) pregătirea populației;
- d) constatarea și sancționarea încălcărilor prevederilor legale;
- e) alte forme.

SECTIUNEA 2

Faze de urgență a acțiunilor

Intervenția în situații de urgență se realizează gradual în funcție de evoluția situației de urgență și de resursele la dispoziție pe tipuri de riscuri și pe urgențe, astfel:

1. La cutremur

- a) în urgența I se execută următoarele:
 - cercetarea zonei afectate;
 - deblocarea căilor de acces;
 - căutarea și salvarea victimelor;
 - acordarea primului ajutor medical;
 - întreruperea alimentării cu energie electrică;
 - stingerea incendiilor.
- b) în urgența II se execută următoarele:
 - continuarea operațiunilor din urgența I;
 - salvarea animalelor;
 - sprijinirea construcțiilor care amenință cu prăbușirea;
 - demolarea construcțiilor care nu mai prezintă siguranță în exploatare;
 - organizarea cazării, hrănirii și asistenței medicale pentru persoanele sinistrate.

2. La alunecări de teren

- a) în urgența I se execută următoarele:
 - 1- alarmarea;
 - 2- cercetarea zonei afectate
 - 3- evacuarea populației;
 - 4- salvarea victimelor;

- b) în urgența II se execută următoarele:
- continuarea operațiunilor din urgența I ;
 - acordarea primului ajutor medical;
 - salvarea animalelor;
 - organizarea cazării, hrănirii și asistenței medicale pentru persoanele sinistrate.

3. La inundații

- a) în urgența I se execută următoarele:
- alarmarea,
 - evacuarea populației;
 - localizarea și limitarea efectelor;
 - căutarea și salvarea victimelor;
 - acordarea primului ajutor medical;
- b) în urgența II se execută următoarele:
- continuarea operațiunilor din urgența I;
 - salvarea animalelor și bunurilor;
 - organizarea cazării, hrănirii și asistenței medicale pentru persoanele sinistrate;
 - stabilirea cauzei producerii și condițiile care au favorizat evoluția acestuia;
 - stabilirea măsurilor ce urmează să fie efectuate după producerea evenimentului în vederea prevenirii apariției altor evenimente.

4. La riscul de transport

- a) în urgența I se execută următoarele:
- izolarea locului unde s-a produs accidentul;
 - evacuarea populației din zona respectivă;
 - salvarea victimelor;
 - acordarea primului ajutor medical;
- b) în urgența II se execută următoarele:
- continuarea operațiunilor din urgența I;
 - stingerea incendiilor;
 - identificarea de itinerarii în vederea asigurării circulației;
 - asistența medicală pentru persoanele rănite.

5. La poluarea apelor

- a) în urgența I se execută următoarele:
- localizarea și limitarea efectelor;
 - stabilirea cauzei producerii și identificarea factorilor care au produs poluarea;
- b) în urgența II se execută următoarele:
- continuarea operațiunilor din urgența I;
 - prevenirea factorilor care au produs poluarea .

6. La eșecul utilităților publice

- a) în urgența I se execută următoarele:
- întreruperea factorilor care au produs evenimentul (energie electrică, apa potabilă, rețelei de telefonie)
 - izolarea locului unde s-a produs accidentul;
 - evacuarea populației din zona respectivă;
 - salvarea victimelor;
 - acordarea primului ajutor medical.
- b) în urgența II se execută următoarele:
- continuarea operațiunilor din urgența I;
 - stingerea incendiilor;
 - asistența medicală pentru persoanele rănite.

7. În cazul riscurilor biologice

a) în urgența I se execută următoarele:

- izolarea locului unde s-a produs evenimentul;
- triajul persoanelor sau animalelor în vederea stabilirii celor afectate;
- luarea de măsuri corespunzătoare în vederea opririi sau limitării extinderii acestui

efect;

- acordarea primului ajutor medical.

b) în urgența II se execută următoarele:

- continuarea operațiunilor din urgența I;
- evacuarea persoanelor care nu au fost afectate;
- acordarea de asistență medicală persoanelor afectate și asistență sanitară veterinară

animalelor afectate;

7. În cazul riscului de incendiu

a) în urgența I se execută următoarele:

- izolarea locului în vederea extinderii acestuia;
- întreruperea alimentației cu energie electrică;
- îndepărtarea mijloacelor combustibile;
- căutarea și salvarea victimelor;
- acordarea primului ajutor medical;
- stingerea incendiilor.

b) în urgența II se execută următoarele:

- continuarea operațiunilor din urgența I;
- salvarea animalelor;
- acordarea de asistență medicală persoanelor afectate;
- întocmirea raportului de intervenție.

În situația în care posibilitățile Comitetului local pentru situații de urgență al comunei Valeni sunt depășite se solicită sprijinul Comitetului județean pentru situații de urgență în vederea intervenției forțelor specializate.

SECȚIUNEA a 3-a

Acțiunile de protecție-intervenție

Pentru realizarea acestor operațiuni Comitetul local pentru situații de urgență al comunei Valeni dispune de următoarele forțe și mijloace:

a) Forțe

1. S.V.S.U.-VALENI

Sef serviciu voluntar pentru situatii de urgenta - 1 angajat.

Compartiment de prevenire :- sef compartiment –1 voluntar

-specialisti pentru prevenire-3 voluntar

Sef formatie interventie-1 voluntar

Echipe/grupe de interventie pentru 3 voluntari

-salvare si prim ajutor

- interventie la inaltime

-inundatii/inec

Echipe/grupe de interventie pentru :3 voluntari

-stingerea incendiilor cu apa si spuma

-stingerea incendiilor cu pulberi si gaze

-de descarcerare

- decontaminare si protectie N.B.C.

Echipaj/grupa pentru:3 voluntari

-suport logistic al interventiilor sau alt utilaj:

-reparatii-intretinere

ECHIPE SPECIALIZATE

- Echipe specializate in domeniul in domeniul trs.-alarmare 2 voluntari
- Echipe specializate in 3 voluntari
- deblocare –salvare:
- domeniul salvare si prim ajutor
- Echipe specializate in:3 . voluntari
- domeniul decontaminare NBC.
- domeniul cercetare-cautare
- domeniul support logistic
- Echipe specializate in:- domeniul sanitar-veterinar
- asistent veterinar 1 voluntar
- teh.veterinar 1 voluntar
- 2. Școala generala cu clasele I-VIII – 2 persoane
- 3. Dispensar uman Moara Domneasca – 3 persoane
- 4. Post Politie – 3 persoane
- 5. Dispensar veterinar 3 persoane

SECȚIUNEA a 5-a

Instruirea

Pregătirea autorităților și persoanelor cu atribuții în analiza și acoperirea riscurilor se execută conform Planului de pregătire în domeniul situațiilor de urgență, avizat de către Inspectoratul pentru Situații de Urgență Județean Vaslui.

SECȚIUNEA a 6-a

Realizarea circuitului informațional-decizional și de cooperare

La nivelul Comitetului Local pentru Situații de Urgență al comunei Valeni există următoarele mijloace destinate alarmării, culegerii și transmiterii informațiilor și deciziilor referitoare la prevenirea și gestionarea situațiilor de urgență:

- sirena electrica 5.5 kv - Valeni
- 2 clopote – Valeni si Moara Domneasca;
- legături telefonice fixa si mobila;

Schema fluxului informațional decizional în situații de urgență este prezentată în Anexa nr.9.

CAPITOLUL V.

Resurse umane, materiale și financiare

Resursele financiare se asigură de către Consiliul Local al comunei Valeni care prevede anual în bugetul propriu fondurile necesare în acest scop.

Resursele umane au fost detaliate la secțiunea III a capitolului IV, iar resursele materialele sunt prezentate în anexa nr. 11.

CAPITOLUL VI.

Logistica acțiunilor

Logistica acțiunilor se asigură de către Consiliul Local al comunei Valeni, instituțiile publice reprezentate în Comitetul local pentru situații de urgență și de către instituțiile cu care Comitetul local pentru situații de urgență colaborează

**Lista autorităților și factorilor care au responsabilități în analiza
și acoperirea riscurilor în comuna Valeni**

Nr. crt.	Denumire autoritate	Coordonate autoritate	Persoană(e) de contact	Atribuții în PAAR
1	Primăria comunei Valeni	Str. Principală Comuna Valeni Județul Vaslui Tel. Fix/mobil 0235349633 / 0235349604	Beligan Radu– Primar Sat Valeni, Comuna Valeni, județul Vaslui; Mobil 0756195992 Moldovianu Dumitru- Viceprimar Sat Valeni, com. Valeni Județul Vaslui; Mobil 0786593800 Trifu Silvana Andra– Secretar Mun Vaslui jud Vaslui Mobil 0770 943 761.	Fișa nr. 1
2.	Serviciul voluntar pentru situații de urgență	Str. Principală Comuna Valeni Județul Vaslui Tel. Fix/mobil 0235349604	Beligan Radu – Șef SVSU Sat Valeni, com. Valeni Județul Vaslui; Mobil 0748785490	Fișa nr.2
3	Scoala cu clasele I-VIII Valeni	Com. Valeni județul Vaslui Tel. 0235349701	Lisieviți Gabriela– Director Vaslui, Județul Vaslui Tel. 0729828132	Fișa nr.3
4	Cabinet Medical Individual	Com. Valeni Județul Vaslui	Moara Domneasca: Ivanov Irina – Medic primar Tel.0744389447 Iasi, judetul Iasi	Fișa nr.4
5	Postul de Poliție	com. Valeni Județul Vaslui Tel 0235349603	Marinescu Lucian – Agent principal mun Vaslui jud Vaslui Mobil 0753 625 162	Fișa nr.5

Atribuțiile autorităților și responsabililor cuprinși în PAAR com.VALENI

AUTORITATEA PRIMARIA VALENI	Fișa nr.1
I.- GESTIONAREA RISCURILOR	
a) monitorizarea permanentă a parametrilor meteo, seismici, de mediu, hidrografici, etc. și transmiterea datelor la autoritățile competente;	
b) controlul preventiv al autorităților pe domenii de competență;	Serviciul voluntar pentru situații de urgență prin voluntari execută controale de prevenire și stingerea incendiilor în zona de competență(sat/com. Valeni). Controlul preventiv se execută de două ori pe an(primăvara-toamna) Iar concluziile se raportează după cum urmează: către Sef svsu iar șeful către primar .
c) informare preventivă a populației asupra pericolelor specifice unității adm.teritoriale și asupra comportamentului de adoptat în cazul manifestării unui pericol;	informarea populației se face prin: pliante, anuțuri, în adunările satești, la biserici, în cazul riscurilor teritoriale și a modului de comportare. Această activitate se desfășoară trimestrial.
d) exerciții și aplicații	Se desfășoară conform planificării S.V.SU. Valeni.
II.- RESURSE NECESARE	
a) monitorizarea permanentă a parametrilor meteo, seismici, de mediu, hidrografici, etc. și transmiterea datelor la autoritățile competente;	
b) controlul preventiv al autorităților pe domenii de competență	materiale/echipamente necesare desfășurării controalelor de prevenire bază legală.
c) informare preventivă a populației asupra pericolelor specifice unității adm.teritoriale și asupra comportamentului de adoptat în cazul manifestării unui pericol	Materiale-informative/documentare, populației-asupra pericolelor, rapoarte, planuri de urgență, pliante specifice unității administrativ, mass-media, filme, conferințe, teritoriale , afișe, campanii.
d) exerciții și aplicații	materiale/echipamente necesare; loc de desfășurare
III.- INTERVENȚIE	
a) alarmare	Verificarea înștintării-alarmării și raportarea

AUTORITATEA – Școala claseleI-VIII Valeni	Fișa nr.3
I. GESTIONAREA RISCURILOR	
a) – informare preventivă a populației asupra pericolelor specifice comunei Valeni și asupra comportamentului de adoptat în cazul manifestării unui pericol;	Informarea elevilor în domeniul situațiilor de urgență prin educatori , învățători, profesori cu pliante și fluturași;
b) – exerciții și aplicații;	Cu copiii,educatorii, învățătorii și profesorii;
II. RESURSE NECESARE	
a) – informare preventivă a populației asupra pericolelor specifice comunei Valeni și asupra comportamentului de adoptat în cazul manifestării unui pericol;	Conform planului de pregătire anual aprobat pentru elevi în situații de urgență aprobate la nivelul comunei Valeni, pliante și fluturași;
b) – exerciții și aplicații;	Materiale și echipamente pe care le are în dotare Școala cu cls. I-X și a SVSU Valeni în funcție de situația de urgență pentru care se face exercițiul sau aplicația în locul stabilit pentru desfășurarea acestora;
III. INTERVENȚIE	
a) – acțiuni de îndepărtare a manifestării pericolului produs;	-----
b) – acțiuni de limitare a consecințelor unui pericol;	-----

AUTORITATEA – Dispensar medical Valeni	Fișa nr.4
I. GESTIONAREA RISCURILOR	
a) – informare preventivă a populației asupra pericolelor specifice comunei Valeni și asupra comportamentului de adoptat în cazul manifestării unui pericol;	Informarea populației în vederea prevenirii apariției unor epidemii prin consultații, vaccinări, pliante și fluturași;
b) – exerciții și aplicații;	Prin arătarea metodelor ce trebuiesc întreprinse în cazul unui rănit;
II. RESURSE NECESARE	
a) – informare preventivă a populației asupra pericolelor specifice comunei Valeni și asupra comportamentului de adoptat în cazul manifestării unui pericol;	Prin materiale informative care prezintă principalele cauze de producere a unui pericol;
b) – exerciții și aplicații;	Materiale și echipamente pe care le are în dotare dispensarul în funcție de situația pentru care se face exercițiul sau aplicația în locul stabilit pentru desfășurarea acestora;
III. INTERVENȚIE	
a) – asistență medicală	Prin acordarea primului ajutor în funcție de materialele de care dispune în cel mai scurt;
b) – acțiuni de limitare a consecințelor unui pericol;	Prin efectuarea de vaccinări împotriva pericolului

	produs;
AUTORITATEA – Postul de poliție Valeni	Fișa nr.5
I. GESTIONAREA RISCURILOR	
a) – informare preventivă a populației asupra pericolelor specifice comunei Valeni și asupra comportamentului de adoptat în cazul manifestării unui pericol;	Informarea populației în vederea evitării producerii unei situații de urgență;
b) – exerciții și aplicații;	Prin arătarea metodelor ce trebuie să se întreprindă în cazul producerii unui accident rutier;
II. RESURSE NECESARE	
a) – informare preventivă a populației asupra pericolelor specifice comunei Valeni și asupra comportamentului de adoptat în cazul manifestării unui pericol;	Prin materiale informative care prezintă principalele cauze de producere a unei situații de urgență;
b) – exerciții și aplicații;	Materiale și echipamente pe care le are în dotare Postul de poliție Valeni în funcție de situația pentru care se face exercițiul sau aplicația în locul stabilit pentru desfășurarea acestora;
III. INTERVENȚIE	
a) – acțiuni de îndepărtare a manifestării pericolului;	Prin dirijarea autovehiculelor pe itinerarii ocolitoare în cel mai scurt timp pentru evitarea de producere de noi pericole;
b) – acțiuni de limitare a consecințelor unui pericol;	Prin izolarea zonei în care s-a produs pericolul;
c) – acțiuni de îndepărtare a manifestării pericolului produs;	Izolarea zonei unde s-a produs pericolul;
d) – acțiuni de limitare a consecințelor unui pericol;	Limitarea pericolului în cel mai scurt timp în vederea prevenirii consecințelor ce ar putea apărea în urma producerii pericolului

Componența nominală a structurii cu atribuțiuni în domeniul situațiilor de urgență

COMITETULUI LOCAL PENTRU SITUAȚII DE URGENȚĂ

Nr. crt.	Numele și Prenumele	Funcția:		Adresa:	
		în comitet muncă	la locul de muncă	de la locul de muncă	de la domiciliu
= Membrii =					
1.	BELIGAN RADU 0756195992	PRESEDINTE	PRIMAR	SAT VALENI, COMUNA VALENI	SAT VALENI, COMUNA VALENI
2.	MOLDOVIANU DUMITRU 0786593800	VICEPRESEDINTE	VICEPRIMAR	SAT VALENI, COMUNA VALENI	SAT VALENI, COMUNA VALENI
3.	Ing.IPATE DANIEL 0235718321	MEMBRU	SEF FORMATIE SGAVS	VASLUI - SGA	VASLUI
4	TRIFU SILVIANA ANDRA 0770 943 761	MEMBRU	SECRETAR GENERAL PRIMARIA VALENI	SAT VALENI COM VALENI	VASLUI
5.	IVANOV IRINA 0744389447	MEMBRU	MEDIC UMAN MOARA DOMNEASCA	SAT MOARA DOMNEASCA, COMUNA VALENI	IASI
6.	PRUNIANU CATALIN 0745324977	MEMBRU	MEDIC VETERINAR	SAT VALENI, COMUNA VALENI	VASLUI
7.	MARINESCU LUCIAN 0753625162	MEMBRU	SEF DE POST	SAT VALENI COM VALENI	VASLUI
8.	CHIPRIAN ANDREI 0743359989	MEMBRU	PREOT	SAT VALENI, COMUNA VALENI	VASLUI
9.	IORDACHE SEBASTIAN 0751018833	MEMBRU	PREOT	SAT MOARA DOMNEASCA, COMUNA VALENI	MOARA DOMNEASCA
10.	LISIEVICI GABBRILA 0729828132	MEMBRU	DIRECTOR SCOALA	SAT VALENI, COMUNA VALENI	VASLUI
11.	DOROFTEI CRISTINA MARIUCA 0749724195	MEMBRU	BIBLIOTECAR	VALENI	VALENI

CONSULTANTI

1.	PINTILIE DANIELA 0752857689	CONSULTANT	INSPECTOR STAREA CIVILA	SAT VALENI, COMUNA VALENI	SAT VALENI COMUNA VALENI
2.	AVADANEI LENUTA ANGELICA 0753537780	CONSULTANT	INSPECTOR REGISTRU AGRICOL	SAT. VALENI COMUNA VALENI	
3.	BELIGAN RADU 0748785490	CONSULTANT	SEF S.V.S.U.	SAT VALENI, COMUNA VALENI	SAT VALENI, COMUNA VALENI

CENTRUL OPERATIV CU ACTIVITATE TEMPORARĂ

1.	BELIGAN RADU 0748785490	CONSULTAN T	SEF S.V.S.U.	SAT VALENI, COMUNA VALENI	SAT VALENI, COMUNA VALENI
2.	RAU OTILIA 0741949535	MEMBRU	INSPECTOR – REGISTRU AGRICOL	SAT.MOARA DOMNEASCA, COMUNA VALENI	SAT.MOARA DOMNEASCA, COMUNA VALENI
3.	PINTILIE DANIELA 0752857689	MEMBRU	INSPECTOR – STARE CIVILA	SAT VALENI, COMUNA VALENI	SAT VALENI, COMUNA VALENI
4.	CIURSNIUC VASILE 0741546124	MEMBRU	CASIER	SAT VALENI, COMUNA VALENI	SAT FERESTI , COMUNA FERESTI
5.	BELIGAN MIRELA 0752068268	MEMBRU	REFERENT – ASISTENTA SOCIALA	SAT VALENI, COMUNA VALENI	SAT VALENI, COMUNA VALENI
6.	AVADANI FILON 0744531709	MEMBRU	CONSILIER LOCAL	SAT VALENI, COMUNA VALENI	SAT VALENI, COMUNA VALENI

ANEXA 5.

Măsuri corespunzătoare de evitare a manifestării riscurilor, de reducere a frecvenței de producere ori de limitare a consecințelor acestora, pe tipuri de riscuri.

- Activitatea de prevenire a situațiilor de urgență desfășurată de către serviciul voluntar pentru situații de urgență, denumită în continuare activitate de prevenire, reprezintă totalitatea acțiunilor specifice planificate și realizate, potrivit legii, în vederea preîntâmpinării, reducerii sau eliminării riscurilor de producere a situațiilor de urgență și a consecințelor acestora, a protecției populației, a mediului, a bunurilor și valorilor.

- Formele activității de prevenire sunt:

- controlul, verificarea și informarea preventivă a populației;

- Scopurile activității de prevenire sunt:

a) asigurarea respectării prevederilor actelor normative și ale celorlalte reglementări privind apărarea împotriva incendiilor și protecția civilă;

b) identificarea, evaluarea și analizarea pericolelor potențiale prin aprecierea posibilităților de apariție a lor și a consecințelor acestora asupra vieții oamenilor, mediului și bunurilor materiale;

c) conștientizarea riscurilor prin schimbul reciproc de informații dintre personalul care execută controlul de prevenire, factorii de decizie, personalul angajat și alte persoane interesate sau implicate;

d) informarea populației și a salariaților privind pericolele potențiale, precum și modul de comportare în situații de urgență.

Comuna Valeni dispune la această dată de sistem de alarmare-avertizare(sirenă de 5.5 kv) doar pentru satul Valeni, In afara sirenei, alarmarea populației se face si prin.

- clopotele biserici din localitatile componente;

- prin telefoane (telefonie fixa si mobila)

- curieri.

ANEXA 6.

Sisteme existente de preavertizare/avertizare și de alarmare a populației în cazul evacuării în localitatea Valeni județul Vaslui

1 Sirena electrică de 5.5 KW – situată în centrul satului Valeni;

1. 2 Clopote – situate astfel:

- 1 clopot la biserica din satul Valeni ;

- 1 clopot la biserica din satul Moara Domneasca;

3. Centrală telefonică ROMTELECOM – 250 abonați;

4. Rețea de telefonie mobilă ORANGE, VODAFONE ȘI COSMOTE – 3000 abonați

ANEXA 7**Tabel cu obiectivele ce pot fi afectate de producere unei situații de urgență**

Nr. Crt.	Obiective	cutremur	inundație	alunecare de teren	incendiu	epidemie	risc tehnologic
1	Primărie	x	x	-	x	x	x
2	Politie	x	-	-	x	-	-
3	Cabinet medical uman Moara Domneasca	x	-	-	x	x	-
4	Școală Valeni	x	-	-	x	x	-
5	Scoala Moara Domneasca	x	-	-	x	x	-
6	Grădiniță Valeni	x	-	-	x	x	x
7	Biserică Valeni	x	-	-	x	-	x
8	Biserica Moara Domneasca	x	-	-	x	-	x
9	Cămin cultural Valeni	x	-	-	x	-	-
10	Camin Cultural Moara Domneasca	x	-	-	x	-	-
11	Dispensar veterinar	x	-	-	x	-	-
12	Gospodăriile populației	x	x	x	x	x	-

ANEXA 8.**Planuri și proceduri de intervenție**

La nivelul C.L.S.U. al comunei Valeni există următoarele planuri de protecție și intervenție în situații de urgență:

- plan de pregătire în domeniul situațiilor de urgență ;
- plan de interventie
- plan de evacuarea populatiei si a bunurilor materiale

ANEXA 9.

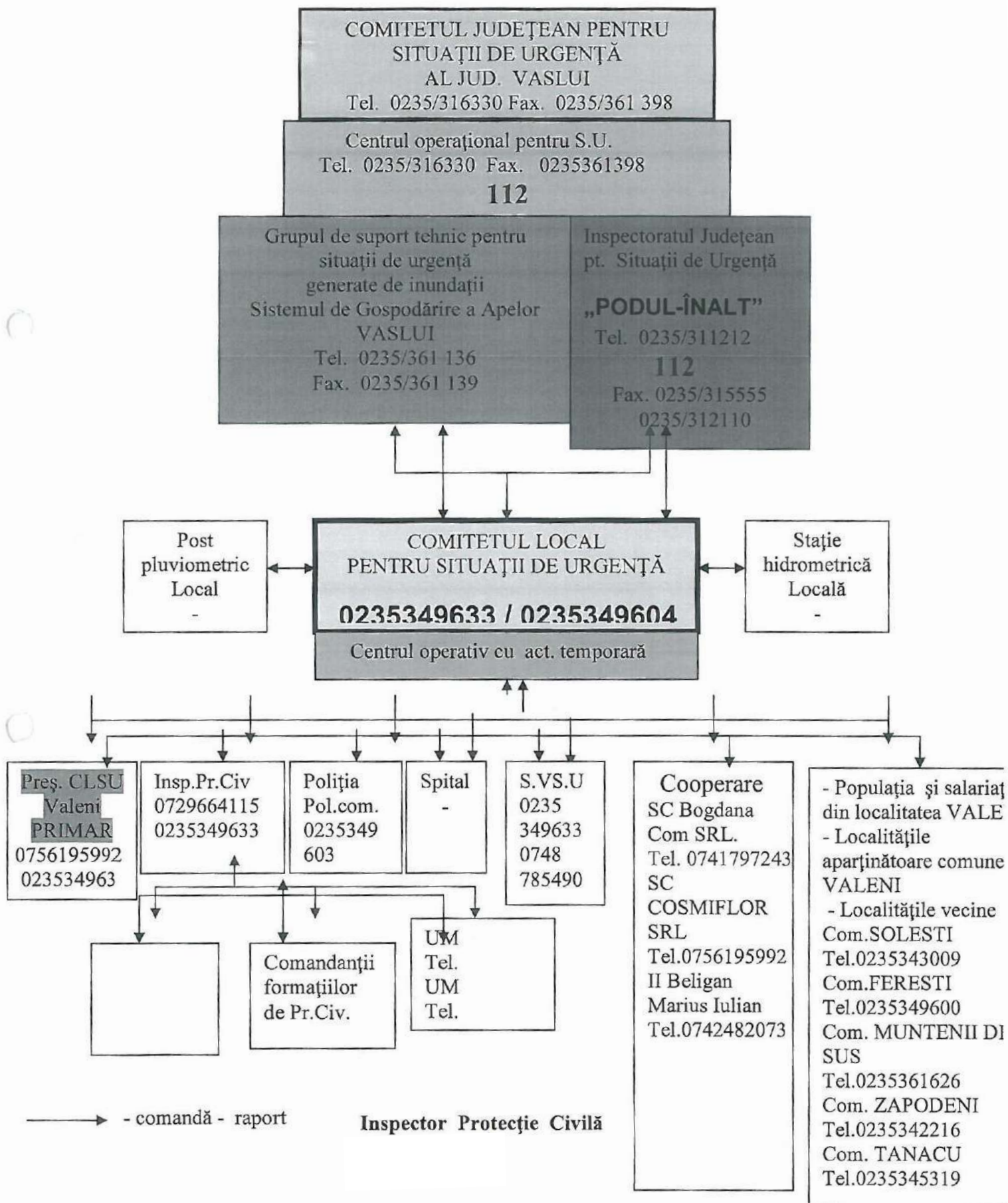

**TABEL CUPRINZÂND DOTĂRILE PRINCIPALE NECESARE COMITETULUI
ȘICENTRULUI OPERATIV PENTRU SITUAȚII DE URGENȚĂ VALENI**

Nr. crt.	Mijloace și materiale	necesar	existent	deficit	Locale Tempo are	
1	Mobilier: birouri-	1	1	-		Observații
	Scaune-	13	13	-		
	Fișet-	1	1	-		
	masă de consiliu-	1	1	-		
2	Aparate radio	1	-	1	-	
3	Aparate TV color	1	-	1	-	
4	Mijloace de comunicații:					
	a) telefoane fixe	1	1	-	-	
	b) telefoane mobile	1	1	-	-	
	c) fax	2	1	1	-	
	d) radiotelefoane fixe	3	-	3	-	
	e) radiotelefoane portabile	1	-	1	-	
	f) modem Internet	1	-	1	-	
	g) echipament de videoconferință	-	-	-	-	
	h) dispecerat de urgență	-	-	-	-	
i) receptor pe unde scurte	-	-	-	-		
5	Mijloace informatice:					
	a) stații de lucru				-	
	b) software				-	
	c) servere				-	
6	Hărți digitale					
7	Hărți ale:					
	a) României și Europei		1	-	-	
	b) județelor		1	-	-	
8	Planuri cadastrale		1		-	
9	Planuri de situație ale localităților și construcțiilor, cuprinzând rețelele și instalațiile cu apă, gaze, energie electrică și canalizare				-	
10	Mijloace tehnice de asigurare a iluminatului de siguranță pentru continuarea lucrului				-	
11	Mijloace individuale de protecție, de iluminat, de prim ajutor și de p.s.i.				-	
12	Colecții de norme, normative și alte acte normative specifice		1		-	
13	Planuri și programe specifice				-	
14	Bază de date privind situațiile de urgență				-	
15	Aparatură de multiplicat documente				-	
16	Rechizite și consumabile pentru tehnoredactare și multiplicare				-	

NOTĂ: În funcție de necesități, prezenta anexă se completează cu alte categorii de bunuri materiale utile îndeplinirii atribuțiilor specifice, în raport cu extinderea competențelor.

**TABEL CU NECESARUL DE TEHNICĂ, APARATURĂ ȘI MATERIALE
ÎN FUNCȚIE DE STRUCTURA SERVICIULUI VOLUNTAR
S.V.S.U. VALENI**

NR. CRT.	DENUMIRE MATERIALE	U/M	NECESAR	EXISTENT	DEFICIT
AUTOSPECIALE ȘI UTILAJE DE INTERVENȚIE					
I. STINGEREA INCENDIILOR CU APĂ ȘI SPUMĂ					
1.	Autospecială de lucru cu apă și spumă/motopompa cu cisterna	Buc.	1	-	1
II. SUPTOR LOGISTIC AL INTERVENȚIILOR					
1.	Foarfece de taiat sarma	Buc.	1	1	-
2.	Aparat pentru sudura și taiere cu portabil	Buc.	1	-	1
3.	Flex	Buc.	1	1	-
4.	Foarfece manuala pentru taiat fier beton	Buc.	1	1	-
5.	Scara culisabila din mai multi elemente	Buc.	2	-	2
6.	Scara simpla a 4 m.	Buc.	4	2	2
7.	Grup electrogen mobil pe roti de 30-40 K.V.A.	Buc.	1	-	1
8.	Galeata din tabla	Buc.	10	5	5
9.	Corturi dotate pentru personal	Buc.	10	-	10
10.	Proiector 1000w-220v/sursa cu acumulatori	Buc.	1	-	1
ECHIPAMENT ȘI MIJLOACE DE PROTECȚIE					
I. SALVARE ȘI PRIM AJUTOR					
1.	Rezerva de spirt sanitar	Buc.	1	-	1
2.	Chingă sanitară	Buc.	10	-	10
3.	Complet de pansamente	Buc.	2	-	2
4.	Geantă sanitară	Buc.	2	-	2
5.	Pachet individual de pansamente	Buc.	10	-	10
6.	Sac mic cu atele diferite	Buc.	2	-	2
7.	Targă sanitară	Buc.	5	-	5
8.	Trusă de reanimare respiratorie	Buc.	1	-	1
9.	Trusă de perfuzie	Buc.	1	-	1
10.	Trusă pentru medic	Buc.	1	-	1
11.	Complet sanitar de salvare și prim ajutor	Buc.	2	-	2
II. STINGEREA INCENDIILOR CU APĂ ȘI SPUMĂ					
1.	Topoare	Buc.	10	5	5
2.	Târâcoape	Buc.	10	7	3
3.	Rângi de oțel	Buc.	10	5	5
4.	Cângi cu coadă	Buc.	10	-	10
5.	Lopeți	Buc.	10	10	-
6.	Găleți	Buc.	15	8	7
7.	Măturoaie	Buc.	15	15	-

8.	Cazma	Buc.	10	-	10
9.	Harlete	Buc.	10	10	-
10.	Furci	Buc.	10	10	-
11.	Lăzi cu nisip	Buc.	5	-	5
12.	Butoaie cu apă	Buc.	6	-	6
13.	Pături	Buc.	10	-	10
14.	Echipament de protecție contra apei	Buc.	10	-	10
15.	Stingătoare portabile	Buc.	15	11	4
16.	Centura de siguranță pentru pompieri	Buc.	10	-	10
17.	Casca de protecție	Buc.	10	5	5
III. INTERVENȚIE LA INUNDAȚIE ȘI /SAU ÎNEC					
1.	Colac de salvare	Buc.	5	-	5
2.	Frânghii pentru legături	Set	5	1	4
3.	Cizme lungi din cauciuc	Per.	10	1	9
4.	Pelerine de ploaie	Buc.	10	5	5
5.	Saci rafie	Buc.	200	600	-
IV. CERCETARE - CAUTARE					
1.	Ruleta de metal de 10 m	Buc.	2	1	1
2.	Binoclu	Buc.	2	-	2
3.	Detector persoane	Buc.	2	-	2
APARATURA DE TRANSMISIUNI SI INFORMATICA					
I. SALVARE SI PRIM AJUTOR					
1	Radiotelefon celular/ portabila	Statie Buc.	1	-	1
II. STINGEREA INCENDIILOR CU SPUMA SI APA					
1	Radiotelefon celular/ portabila	Statie Buc.	1	-	1
III. INTERVENȚIE LA INUNDAȚIE ȘI /SAU ÎNEC					
1	Radiotelefon celular/ portabila	Statie Buc.	1	-	1
IV. SUPORT LOGISTIC AL INTERVENȚIILOR					
1	Radiotelefon celular/ portabila	Statie Buc.	1	-	1
2.	Centrala telefonica automata de capacitate mica	Buc.	1	-	1
3.	Radiotelefon fix	Buc.	3	-	3
4.	Sirena electronica 200-600 wati	Buc.	1	-	1
5.	Sirena electrica 5,5 KW	Buc.	1	1	-
6.	Calculator	Buc.	2	2	-
8.	Fax	Buc.	2	1	1
V. CERCETARE - CAUTARE					
1	Radiotelefon celular/ portabila	Statie Buc.	1	-	1
SUBSTANTE NECESARE INTERVENȚIEI					
I. STINGEREA INCENDIILOR CU SPUMA SI APA					
1.	Apa		-	-	-
2.	Spumogen	Litri	200	-	200
NR. CRT.	DENUMIRE MATERIALE	U/M	NECESAR	EXISTENT	DEFICIT

MIJLOACE DE TRANSPORT					
I. SALVARE SI PRIM AJUTOR					
1.	Autoturism	Buc.	1	1	-
II. STINGEREA INCENDIILOR CU SPUMA SI APA					
1.	Tractor (autotractor), vidanja	Buc.	1	-	1
III. INTERVENȚIE LA INUNDAȚIE ȘI /SAU ÎNEC					
1.	Autocamion transport persoane	Buc.	1	1	-
IV. SUPORT LOGISTIC AL INTERVENȚIILOR					
1.	Tractor cu remorca	Buc.	1	-	1
2.	Autocamion	Buc.	1	1	-
V. CERCETARE – CAUTARE					
1.	Autoturism	Buc.	1	1	-

ANEXA 11

REGULI GENERALE DE COMPORTARE LA DEZASTRE

- Învățați semnalele de alarmare transmise prin sistemul managementului situațiilor de urgență;
- Păstrați-va calmul;
- Deschideți difuzoarele, aparatele radio și televizoarele și ascultați informațiile generale emise pe aceste stații, buletinele meteorologice, sfaturile transmise de autoritățile în drept;
- Folosiți telefonul numai pentru a anunța (semnala) autorităților locale evenimente importante, cum ar fi incendii, inundații, alunecări de teren, accidente majore, înzăpeziri etc.;
- Aveți la îndemna, în casă sau în jurul ei, un stoc de provizii suficient de mare ca să vă ajute să supraviețuiți câteva zile;
- Dacă sunteți acasă, aceste provizii vă vor ajuta să treceți fără greutate peste perioada de pericol;
- Dacă sunteți evacuați și trebuie să vă deplasați în alte localități, trebuie să luați cu dumneavoastră rezervele de alimente pentru a le folosi pe drum sau după ce ajungeți în noua localitate;

Cele mai importante articole pe care trebuie să le păstrați la îndemnă

- apă (de preferat păstrată în vase de plastic sau canistre);
- hrană (în pachete conservate sau sigilate);
- medicamente necesare membrilor familiei dumneavoastră și în special trusa de prim ajutor;
- cuverturi, saci de dormit, lumânări, lanterne, radioreceptor portabil;

- luați cu dumneavoastră și păstrați documentele de identitate.

După producerea dezastrului acționați astfel:

- respectați cu strictețe măsurile stabilite, îndrumările și comunicările organelor de protecție civilă;
 - intrați cu extremă precauție în interiorul clădirilor care au fost avariate sau slăbite;
 - nu intrați cu torțe, lumânări sau tigări aprinse în clădirile avariate sau care au fost inundate;
 - nu atingeți firele electrice căzute sau rupte;
 - dacă simțiți miros de gaze deschideți toate ferestrele și ușile, închideți robinetul principal de gaze, părăsiți casa imediat și anunțați (daca este posibil) întreprinderea de distribuție a gazelor;
 - dacă diferite aparate electrice sunt ude, întâi întrerupeți sursa principală de curent electric, ștergeți-le de umezeala, uscați-le și în final conectați-le la priza
-
- dacă sunteți sfătuiți să vă evacuați, să faceți prompt acest lucru;
 - verificați rezervele de apă și hrana înainte de a le folosi.
- Nu consumați alimente care au luat contact cu apa de inundație.

Urmăriți instrucțiunile organelor de protecție civilă în legătură cu folosirea apei și alimentelor;

- dacă este necesar cereți alimente, îmbrăcăminte, asistență medicală și adăpost;
- stați departe de zonele de calamitate. Nu împiedicați acțiunile de intervenție;
- nu va urcați la volan dacă nu este necesar, iar când o faceți conduceți cu atenție;
- scrieți și telefonați rudelor după trecerea pericolului, ca ei să știe că sunteți în siguranță, altfel, autoritățile locale pot pierde timp căutându-va;
- nu supraîncărcați rețelele de telefonie cu apeluri inutile, ele sunt necesare pentru apeluri speciale;
- nu transmiteți zvonuri sau știri exagerate despre pagube și stricăciuni

REGULI DE COMPORTARE SI ACTIUNE LA INUNDATII

1) În cazul când inundația (semnalul "calamitate naturală") vă surprinde acasă:

- dacă aveți timp luați următoarele măsuri de asigurare a bunurilor dumneavoastră;
- aduceți în casă unele lucruri sau puneți-le culcate la pământ într-un loc sigur (mobila de curte, unelte de gradina sau alte obiecte care se pot muta și care pot fi suflate de vânt sau luate de apă);
- blocați ferestrele astfel încât ele să nu fie sparte de vanturi puternice, de apa, de obiecte care plutesc sau de aluviuni;
- evacuați animalele și bunurile de valoare în locuri de refugiu, dinainte

cunoscute;

- încuiați ușile casei și ferestrele după ce închideți apa gazul și instalațiile electrice;
- nu stocați saci de nisip pe partea din afara pereților casei; mai bine permiteți apei de inundație să curgă liber prin fundație, sau dacă sunteți sigur că veți fi inundat procedați singur la inundarea fundației;
- dacă inundația este iminentă procedați astfel:
- mutați obiectele care se pot mișca în partea cea mai de sus a casei, deconectați aparatele și împreună cu întreaga familie părăsiți locuința și deplasați-va spre locul de refugiu dinainte stabilit (etaje superioare, acoperișuri, înălțimi sau alte locuri dominante) care nu pot fi acoperite de nivelul cotelor maxime ale apelor;
- în cazul în care sunteți surprins în afara locuinței (pe străzi, în scoli, în parcuri, săli de spectacol, în gări, autogări, magazine, alte locuri) este necesar să respectați cu strictețe comunicările primite și să vă îndreptați spre locurile de refugiu cele mai apropiate.

2) În cazul în care organele de protecție civilă ordonă evacuarea, respectați următoarele reguli:

- respectați ordinea de evacuare stabilită: copiii, bătrâni, bolnavi, în primul rând din zonele cele mai periclitare;
- înainte de părăsirea locuinței întrerupeți instalațiile de alimentare cu apă, gaze, energie electrică și închideți ferestrele;
- scoateți animalele din gospodărie și dirijați-le către locurile care oferă protecție;
- la părăsirea locuinței luați documentele personale, o rezervă de alimente, apă, trusa sanitară, un mijloc de iluminat, un aparat de radio iar pe timp friguros și îmbrăcăminte mai groasă;
- după sosirea la locul de refugiu, comportați-vă cu calm, ocupați locurile stabilite, protejați și supravegheați copiii, respectați măsurile stabilite.

3) La reîntoarcerea acasă respectați următoarele:

- nu intrați în locuință în cazul în care aceasta a fost avariată sau a devenit insalubră;
- nu atingeți firele electrice;
- nu consumați apă direct de la sursă, și numai după ce a fost fiartă;
- consumați alimente numai după ce au fost curățate, fierte și după caz, controlate de organele sanitare
- nu folosiți instalațiile de alimentare cu apă, gaze, electricitate, decât după aprobarea organelor de specialitate;
- acordați ajutor victimelor surprinse de inundații;
- executați lucrări de înlăturare a urmărilor inundației, degajarea mълului, curățirea locuinței și mobilierului, dezinfectarea încăperilor, repararea avariilor;
- sprijiniți moral și material oamenii afectați de inundații prin găzduire, donare de bunuri materiale, alimentare, medicamente.

REGULI DE COMPORTARE SI ACTIUNE IN CAZUL CUTREMURELOR DE PAMANT

- păstrați-vă calmul, nu intrați în panică, puneți-vă familia în siguranță;
- rămâneți în locul unde vă aflați, în clădiri sau în exteriorul acestora;
- dacă cutremurul v-a surprins în interior, stingeți focul, întrerupeți curentul electric și gazele, deschideți ușile și depărtați-vă de ferestre sau balcoane; adăpostiți-vă sub o bancă, masă solidă, lângă un perete de rezistență sau tocul unei uși;
- gospodinele surprinse în bucătărie să se îndepărteze cât mai mult de aragazul cu oale fierbinți;
- nu produceți scântei, nu aprindeți lumânări, chibrituri, alte surse de foc deschis dacă simțiți miros de gaze sau produse petroliere;
- dacă seismul va surprins în exterior, depărtați-vă de clădiri, stâlpi sau alte obiecte în echilibru precar, la o distanță care să vă asigure spațiul de siguranță în cazul prăbușirii;
- când sunteți în mașină scoateți mașina în afara carosabilului, opriți imediat și rămâneți în mașină;
- când mașina este staționată lângă clădiri este bine să părăsiți mașina imediat și să vă îndepărtați de aceasta;
- la părăsirea locuinței fiecare cetățean trebuie să-și ia actele de identitate, un mijloc de iluminat independent de sursele de alimentare, un aparat de radio cu alimentare de la baterii sau cu acumulatori și obiecte personale strict necesare;
- ocoliți locurile periculoase;
- nu atingeți conductorii electrici sau alte instalații electrice, de gaze, termoficare avariate;
- acordați ajutor răniților, bătrânilor, bolnavilor și supravegheați-i până le sosirea echipelor de salvare;
- evitați, pe cât posibil, circulația în vederea vizitării rudelor sau cunoștințelor pentru a vedea care este starea lor;
- nu staționați pe lângă locurile periclitate sau în preajma punctelor de lucru;
- combateți zvonurile, știrile false, panica și dezordinea;
- participați (dacă vi se solicită) la acțiunile de înlăturare a dărâmăturilor, sprijinirea construcțiilor, salvarea oamenilor.

REGULI DE COMPORTARE SI ACTIUNE IN CAZ DE INCENDIU

- dacă pentru salvarea oamenilor, trebuie să treceți prin încăperi incendiate, puneți pe cap o pătură umedă;
- deschideți cu prudență ușile, deoarece aflusul rapid de aer, provoacă creșterea rapidă a flăcărilor;
- prin încăperile cu fum dens deplasați-vă târâș sau aplecați;
- strigați victimele, găsiți-i și salvați-i;
- dacă vi se aprinde îmbrăcămintea nu fugiți, culcați-vă pe pământ și rostogoliți-vă;
- asupra oamenilor cărora li s-a aprins îmbrăcămintea, aruncați un palton, o pătură sau ceva care îi acoperă etanș;
- în cazul stingerii incendiului folosiți stingătoare, apa, nisip, pământ,

înelitori etc.;

- dacă arde suprafața verticală, apa se arunca de sus în jos;
- lichidele incendiare se sting prin acoperire cu nisip, pământ, cuverturi grele;
- instalațiile electrice se sting numai după întreruperea prealabilă a sursei de energie;
- ieșiți din zona incendiată în direcția dinspre care bate vântul;
- bombele incendiare de aviație se sting prin acoperire cu pământ sau prin scufundare în butoaie cu apă;
- picăturile de napalm căzute pe îmbrăcăminte se sting prin acoperirea locului respectiv cu îmbrăcăminte subțire, lut sau nisip;
- amestecurile pe baza de fosfor sau sodiu se sting prin izolarea acestora de aerul înconjurător prin acoperire cu pământ, nisip, acoperiri etanșe;
- aplicați pe părțile afectate pansament uscat și curat și prezentați-va la punctele medicale.

REGULI DE COMPORTARE ȘI ACȚIUNE ÎN CAZUL ACCIDENTULUI CHIMIC

- comportați-vă cu calm și respectați regulile și măsurile indicate;
- închideți apa, gazele, stingeți focurile din sobe;
- scoateți aparatele electrice din priză;
- luați actele de identitate și mijloacele individuale de protecție și ocupați locul de adăpostire;
- închideți ușile și ferestrele și puneți în funcțiune aparatul de radio sau televizorul;
- pregătiți mijloacele individuale de protecție pentru a fi folosite imediat;
- limitați la maximum deplasările în afara locurilor de adăpostire, iar dacă o faceți îmbrăcați mijloacele de protecție;
- nu consumați alimente, apă, decât din surse protejate și avizate;
- fiți pregătit în vederea unei eventuale evacuări în afara zonei contaminate;
- părăsirea locului de adăpostire se face numai la încetarea alarmei sau la indicația organelor de protecție civilă;
- evitați contactul cu obiectele din jur;
- nu intrați în locuințe, încăperi de lucru etc., cu îmbrăcăminte contaminată;
- executați decontaminarea personală a îmbrăcăminte și încălțăminte;
- dacă nu ați fost afectați de accident ajutați organele de intervenție pentru acordarea primului ajutor, asigurarea pazei și ordinii în zona.

REGULI DE COMPORTARE ȘI ACȚIUNE ÎN CAZUL EPIDEMIILOR ȘI EPIZOOTIILOR

- Respectați cu strictețe sfaturile noastre !
- Informați-vă asupra primelor semne care apar
- Nu consumați alimente ce nu au fost protejate
- Nu consumați fructe sau legume nespălate

- Spălați-vă și dezinfecțați-vă mâinile înainte de a consuma orice aliment
- Fierbeți apa înainte de a o bea
- Ascultați sfaturile transmise prin comunicările făcute la posturile de radio și televiziune, precum și în presa locală de către ISUJ și Direcția de Sănătate Publică

REGULI DE COMPORTARE SI ACTIUNE IN CAZUL DESCOPERIRII MUNITIILOR NEEXPLODATE

Sub denumirea generală de muniții sunt incluse următoarele:

- cartușe pentru arme militare, de tir și de vânătoare
- proiectile
- bombe sau aruncător de rachete
- muniție reactivă
- torpile
- mine
- cartușe de semnalizare
- petarde
- grenade
- bombe
- orice elemente încărcate cu substanțe explozive

La întâlnirea unei astfel de muniții respectați următoarele reguli:

- nu le atingeți;
- nu le loviți sau mișcați;
- nu le introduceți în foc;
- nu încercați să demontați focoasele sau alte elemente componente;
- nu lăsați copiii să se joace cu asemenea componente;
- nu ridicați, nu transportați sau introduceți munițiile neexplodate în încăperi, locuințe sau grămezi de fier vechi;
- în zona unde se presupune ca ar exista muniție neexplodată nu permiteți accesul, nu faceți focul și nu executați lucrări de îmbunătățiri, săpat.

Întocmit,
Șef S.V.S.U.
BELIGAN RADU

Beligan Radu